

LEVEN in SCHIEBROEK

MAART
2011



Hét wijkblad voor Tuinstad Schiebroek, 57e jaargang nr. 2 - uitgave van de Samenwerkende Bewonersorganisaties Schiebroek



“RED DE BIEB!”

Surf eens naar: www.leven-in-schiebroek.nl



Uitvaartzorg
J. Chr. Biemans bv

Ribeslaan 31 - 3053 MJ Rotterdam
Rouwcentrum Overschie
Hoornsingel 10 - 3042 NL Rotterdam
www.biemans-uitvaartzorg.nl

telefoon dag en nacht: **010 - 422 26 78**



Openingstijden:
woensdag t/m vrijdag 9.30-17.30 uur
zaterdag: 9.30 - 14.30 uur
Maandag en dinsdag gesloten.

*** DAMES EN HERENKAPALON * SCHOONHEIDSSALON
* PEDICURE/MANICURE**

Op woensdagmiddag knippen wij uw kind voor slechts € 10,-!

Schiebroekse Parkflat, Berberisweg 204, 3053 PJ Rotterdam. Tel 06-51882243, www.petra-salon.anko.nl

ACRODENT TAND TECHNIEK



* voor kunstgebitten en reparaties
* bruggen en kronen
* implantaten

OPENINGSTIJDEN:

maandag t/m vrijdag
van 9.00 - 17.00 uur

Na 17.00 uur en in het weekend:
06 - 215 333 42

**Ganzerikplein 3a, Rotterdam-Schiebroek,
telefoon: (010) 418 77 08**

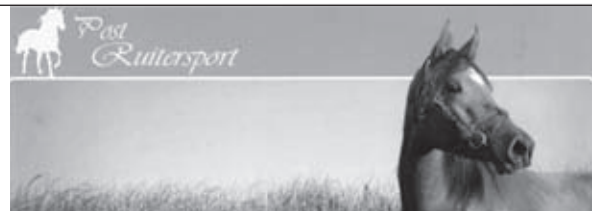

Post-ruitersport

Ganzerikplein 10, 3053 EA Schiebroek
tel. 010-2261586/06-17540015

Industrieweg 5, 2651 BC Berkel en Rodenrijs
tel. 010-7518363/06-48277450

Het geheim zit in een knipoo!



Wist je dat je 14.000 keer per dag knippert?

De nieuwe DAILIES® AquaComfort Plus™ verfrist je ogen bij elke knippen. DAILIES® AquaComfort Plus™ is de eerste daglens die 3 comfortcomponenten bevat voor onovertroffen comfort, de hele dag lang.

14.000 keer knippen = 14.000 keer verfrissing

Wil je de meest comfortabele DAILIES® daglens ooit proberen of wil je meer informatie?
Kom gerust eens langs:



BRILLEN
BROEDERS
& CONTACTLENZEN

Peppelweg 107a Tel. (010) 418 99 52

www.broedersbrillencontactlenzen.nl

De keuze van Henriëtte:

JOSHUA FERRIS:

DE NAAMLOZEN



Tim Farnsworth, succesvol advocaat en volkomen gelukkig met zijn leven en gezin, wordt plotseling overvallen door een onbedwingbare "loopdrang". Wat begint als een afwijking eindigt in een psychose. Door het boek heen wordt al snel duidelijk hoe allesverwoestend dit is, niet alleen voor zijn eigen leven, maar vooral ook voor de levens van zijn naasten. Ondanks alles is het verlangen bij elkaar te blijven allesoverheersend.

En Tim? Als je op straat een haveloos persoon tegenkomt dan herken je daarin ongetwijfeld Tim, je ziet hem terug in elke zwerver, dakloze, naamloze die je tegenkomt. Vergeten doe je hem nooit meer.

Voor online bestellen: www.coelers.nl

BOEKHANDEL
h.m. coelers

www.coelers.nl

Peppelweg 124, 3053 GT Rotterdam, tel. 418 93 56.

SCHIEBROEK KÉN NIET ZONDER DE BIEB!

Kees Keller
SCHIEBROEK
redactie@leven-in-schiebroek.nl

De dreigende sluiting van de bibliotheken in Schiebroek en Hillegersberg in 2013 roept bij gebruikers emoties en vragen op. Verontruste wijkbewoners laten het er niet bij zitten. De bieb is te belangrijk! Met posters en plakkers 'Red de bieb' vragen de actievoerders aandacht. Op <http://reddebieb.blogspot.com>. kunt u er meer over lezen en de petitie tekenen. Of volg de actie op Twitter: @reddebieb

INGRIJPEND

Handtekeningenacties zetten kracht bij aan pleidooien om de filialen te behouden. Verontruste klanten, ook ouderen, vragen zich af of de modernisering niet op hol slaat. Dichtbij huis in een gebouw een boek lenen. Met altijd attent personeel aanwezig voor goed advies. Kan de veelbejubelde digitale snelweg dit vervangen? De plannenmakers bij de gemeente denken van wel. In folders voor de klanten wordt het ingrijpende voornemen uitgelegd. Het College van Burgemeester en Wethouders zond de plannen naar de gemeenteraad. Bij publicatie van deze uitgave zijn er vermoedelijk al debatten geweest. Bevolking en politiek oefenen intussen forse druk uit om af te zien van de sluiting.

MODERNISERING

De tijdgeest en nieuwe ontwikkelingen zijn veelgebruikte argumenten voor veranderingen. Consumenten moeten maar begrijpen dat overheden 'inspelen' op actuele situaties. Anders gezegd, sluiting van bibliotheken in wijken om tot zes grote locaties in Rotterdam te komen, is juist prachtig in hun visie. Onder het dak van grotere vestigingen kan véél meer. De gebruikers gaan dit waarderen, verwacht de overheid. "De bibliotheken zijn veel langer open, hebben meer te bieden en er is meer te beleven", zegt de gemeentefolder. Digitaal, dat is het helemaal, zo lijkt het. Digibeten kunnen zo ook steeds beter leren omgaan met moderne mediatechnieken. En boeken lenen. Wel verder van huis, zo stelt de gemeente. Maar dan nog altijd goed bereikbaar per openbaar vervoer.

BANEN

Gaan de scholen er niet op achteruit? Geen zorgen, legt de gemeente uit, want in de nabije toekomst komt de bibliotheek naar de scholen toe. Deze 'vernieuwing' gaat zich ontwikkelen in samenspraak met het onderwijs. Inderdaad, de kredietcrisis en opgelegde bezuinigingen versnellen de plannen voor sluiting. Ook de woordvoerder van de bibliotheek ontkent dat niet. Over de positie van personeel in de bedreigde vestigingen weet de woordvoerder nog niets te melden. Maar sluiting levert bij het personeel vast bezorgdheid

op voor werkgelegenheid. Al zwijgen de werknemers diplomatiek. Of de Ondernemingsraad van de bibliotheken Rotterdam zich actief zorgen maakt? Ook dat is de woordvoerder van de Rotterdamse bibliotheken nog onbekend.

ACTIES

Gele folders met de tekst 'Red de bieb' hangen intussen aan winkels en op vele andere strategische plekken. Handtekeningenacties gaan door. Via de SP zal de politiek, mogelijk gesteund door andere fracties, op het vinkentouw zitten. Dit om uiteindelijk de 'verschraling' in de welzijnsvoorzieningen te voorkomen. De bibliotheek is volgens gebruikers meer dan een plek om een boek te lezen. De bieb heeft een belangrijke sociale functie. Het is een ontmoetingsplaats. De bieb biedt bewoners meer dan een tasje boeken. De bibliotheek is ook het middelpunt van culturele activiteiten. Daarbij is het fysiek elkaar ontmoeten van belang. Digitaal is daarvoor geen alternatief. Onder meer op basis van deze argumentatie gaat SP-politicus Leo de Kleijn door met strijden voor behoud van de bibliotheken in Schiebroek en Hillegersberg.

Ruim vier miljoen Nederlanders zijn overigens lid van de bibliotheek. Op Radio 1 vroeg journalist Elma Drayer zich af of oud-bibliotheecaresse Annie M.G.Schmidt de kaalslag onder het landelijke netwerk van bibliotheken zou begrijpen. Misschien wel, was het aarzelend antwoord van een overheidsdienaar.

POLITIEK

Leo de Kleijn diende eind vorig jaar een motie over dit thema in. Met als strekking: geen sluiting totdat onderzoek naar bezoekersaantallen was afgerond. Ook hij onderstreept de sociale functie van bibliotheken. Ja, hij kent de verhalen over de noodzaak tot 'moderniseren' van de bibliotheken. Maar de dienstverlening dichtbij huis mag toch wel op peil blijven, vindt ook Kleijn. Hij vindt het vreemd dat er nu toch sluiting wordt aangekondigd. Terwijl nader onderzoek uitwijst dat de bezoekersaantallen in de betrokken filialen goed zijn. Leo de Kleijn heeft zeker andere fracties benaderd voor steun.

De digitale snelweg, de automatische boekenautomaat, of andere moderne media zijn geen alternatief voor een fysiek goed bereikbare bibliotheek in deze deelgemeente met 40.000 inwoners, vinden de actievoerders en weten zich daarbij gesteund door vele bewoners.

Begin maart 2011 neemt de gemeenteraad een besluit.

ERVARINGEN VAN ACTIECOMITÉ RED DE BIEB

Volgens de twee initiatiefnemers, Nel Keus en Inge Overkleef, is de respons op hun acties overweldigend. Iedereen reageert, zonder uitzondering, positief en hartverwarmend. Niet alleen basisscholen, waar zij met onze handtekeningenactie zijn begonnen, maar ook buurtbewoners en bewonersvereniging zeggen graag hun medewerking toe en mobiliseren de mensen om tegen de sluiting te tekenen. Winkeliers zijn benaderd met het verzoek om de actie te steunen door zichtbaar een poster RED DE BIEB op te hangen. Ook hier was de bijval groot en al snel verschenen de gele raamposters op de winkelruiten. Bij de AH in Schiebroek vroeg een medewerkster naar blanco handtekeningenlijsten, want zij wilde snel haar collega's laten tekenen. Wilt u ook tekenen? Dat kan hieronder. Zend de bon naar de SBO, Kastanjesingel 80, 3053 HN Rotterdam of geef 'm af aan bij de balie van LCC Castagnet, Larikslaan 200.

RED DE BIEB!

Ga naar <http://reddebieb.blogspot.com>. Teken de petitie of vul onderstaande bon in!

Ik wil dat de bibliotheek in Schiebroek behouden blijft!

Naam:

Handtekening:

IN DIT BLAD

pag. 3: RED DE BIEB!

pag. 5: Schiebroekse perikelen

pag. 8/9: Schiebroek van toen

pag. 11: Tortelen en tennissen...

pag. 15: CSI Schiebroek

Foto voorpagina: Jong geleerd... in de bieb!

HEMA

OOK ZO'N ZIN IN HET VOORJAAR?

Kom dan naar de HEMA, want de nieuwe voorjaarscollectie is binnen!



Hema Rotterdam Hillegersberg • Streksingel 69b • 3054 HB Rotterdam • telefoon 010-2187214
Hema Rotterdam Schiebroek • Peppelweg 113 • 3053 GJ Rotterdam • telefoon 010-2183169

goed op weg

peuterspeelzaal
kastanjeplein

- Een fijne plek voor uw jonge kind
- Samen met vriendjes en vriendinnetjes uit de buurt
- Spelend leren in een prettige en veilige omgeving

Welkom!



Hoofdleidster : Jolande Azerki
Adres : Kastanjeplein 6
3053 CD Rotterdam
Telefoon : 010 - 4 22 90 10
Website : www.goede-herderschool.nl

BLOK'S PAPERWORK



U bent van harte welkom!
PEPPELWEG 152

De winkel is open van dinsdag t/m vrijdag van 8.30 - 12.30 uur

Loop eens binnen in onze gezellige winkel. U kunt er van alles vinden: boeken, kleding, kinderspeelgoed en glaswerk. Er is vast wel iets van uw gading bij. En hebt u zelf ook spulletjes over? Breng ze dan bij ons, u maakt er anderen weer blij mee. De vrijwilligers van Blok's ontvangen u graag!

Surf ook eens naar onze website: www.blokspaperwork.nl



Stichting Blok's Paperwork, Peppelweg 152, 3053 GW Rotterdam, tel. 010-418 93 33
www.blokspaperwork.nl info@blokspaperwork.nl

BEWONERORGANISATIE SBO STAAT VOOR UITDAGING

Bestuur SBO
SCHIEBROEK
redactie@leven-in-schiebroek.nl

In ons vorig blad hebben wij u verteld dat de **deelgemeentelijke bezuinigingen aanzienlijke gevolgen kunnen hebben voor de bewonersorganisatie van Schiebroek, de SBO. Dit is het vervolg van onze strijd om de SBO voor Schiebroek te behouden.**

Op 15 februari jl. hebben wij een gesprek gevoerd met leden van het dagelijks bestuur van de deelgemeente over hoe het nu verder moet met de bewonersorganisaties. Ter voorbereiding zijn door de SBO alle zaken op een rijtje gezet wat betreft de wensen en mogelijkheden voor handhaving van onze organisatie. Uitgangspunt daarbij was dat de bezuinigingen niet ten koste zouden mogen gaan van de professionele ondersteuning en de dienstverlening aan de bewoners en maatschappelijke organisaties. En dat is gelukt.

Wel wordt aan de SBO gevraagd om niet meer uit te geven dan strikt noodzakelijk om op die manier geld over te houden ten gunste van de begroting van 2012. Want dan komt de echte uitdaging, namelijk om in 2012 10% - 20% minder uit te geven. Hoe dat moet? Met elkaar zullen wij creatieve oplossingen moeten bedenken, sommige zaken anders aanpakken en alle kostenposten tegen het licht houden. Wat niet moet gebeuren is dat ingeleverd wordt op de

kwaliteit van de bewonersorganisatie. Het gaat er om dat er voor Schiebroek een levendige, flexibele, informatieve en communicatief sterke bewonersorganisatie blijft functioneren. Het is de opgave voor de komende tijd die vorm te vinden, die recht doet aan de inzet en het werk van de talrijke vrijwilligers, die op een of andere manier verbonden zijn met de SBO. Daar hebben alle partijen en de aangesloten organisaties baat bij.

En dat brengt ons meteen op het volgende: wij willen graag dat u met ons meedenkt, niet alleen over die bezuinigingen, maar vooral over wat de SBO voor u als bewoner van Schiebroek kan betekenen. Want wij praten niet voor maar mét u. Vandaar onze hartelijke uitnodiging om mee te praten op:

woensdag 23 maart SBO-JAARVERGADERING

Aanvang: 20.00 uur

Locatie: SBO-kantoor, Kastanjesingel 80 (achterzijde LCC Castagnet).

De stukken voor de vergadering, waarin de toekomst van de bewonersorganisatie centraal staat, liggen voor u klaar op ons kantoor.

Een belletje naar tel. 422 77 28 of een mailtje naar info@leven-in-schiebroek.nl volstaat. Alle Schiebroekenaren zijn van harte welkom!

DE WINKELS BLIJVEN GEWOON OPEN!

Op 28 februari start Com-wonen met een renovatie aan de Peppelweg. Zowel de woningen van complex Hoge Bloem als de onderliggende winkelruimten worden aangepakt. De werkzaamheden vinden plaats van Peppelweg 120 tot en met 144. Naar verwachting worden de werkzaamheden in november 2011 afgerond. "Een renovatie is natuurlijk altijd ingrijpend, maar de meeste werkzaamheden vinden plaats in de woningen. We nemen maatregelen om te zorgen dat het winkelend publiek en de bewoners en omwonenden er zo min mogelijk last van hebben", zegt Anouk Thijssen, projectmanager van Com-wonen. "Zo blijven de winkels gewoon open en de stoepen, entrees en etalages goed toegankelijk."

AANTREKKELIJKE PEPELWEG

Het resultaat van de renovatie is dat het complex aan de Peppelweg er straks weer aantrekkelijk uitziet. Van binnen, maar ook van buiten. "De buitenkant oogt straks weer fris en strak. Dat is ook aantrekkelijk voor de buurt en iedereen die er regelmatig winkelt. Daarom hebben we de start van de renovatie een feestelijk tintje meegegeven. Voor iedereen die op dinsdag de 28^e kwam winkelen bij de betrokken ondernemers, stond er wat lekkers klaar", zegt Thijssen. De betrokken ondernemers zijn: Boekhandel H.M. Coelers, Gall & Gall, ISSHOE Kinderschoenen, Meulman Profiel en Migaro Hairstyling.

In Schiebroek zijn sinds 1956 talloze bewoners actief om de tuinstad zo prettig mogelijk te houden. Sinds die tijd zijn er veel voorzieningen gekomen, zoals de weekmarkt, tramlijn 25, de bibliotheek, het Dienstencentrum, Koninginnedag en noem maar op. Ze zijn er allemaal gekomen dankzij de inspanning van Schiebroekenaren die hun wijk een goed hart toedragen. Bewoners hebben zich verenigd in verenigingen en comités. Ze kunnen allemaal een beroep doen op de SBO, de centrale bewonersorganisatie, de Samenwerkende Bewonersorganisaties Schiebroek. Ook dit blad komt sinds 1956 uit, mede dankzij de bijdragen van bewoners. Die bijdragen hebben we hard nodig. Mogen wij u om een steuntje in de rug vragen? Wij zijn blij met uw bijdrage op giro 59 04 84 t.n.v. Samenwerkende Bewonersorganisaties Schiebroek. Heel blij zelfs! Dank u wel.



Onze winkels blijven gewoon open!

PRATEN EN BREIEN EN ZO...

Wereldwijd zoeken breiende, hakende en bordurende mensen van alle leeftijden elkaar op: ze laten zich inspireren door anderen met wie ze hun handwerkpassie delen, ze ruilen patronen, leren elkaar nieuwe technieken en drinken gezellig koffie of een wijntje... Tineke Bakker en Elly Rooze hebben de handen ineengeslagen voor een heuse wekelijkse avond 'Praten en breien en zo' in Lokaal Cultuur Centrum Castagnet. Neem uw eigen handwerk en materiaal mee of kom gewoon eens kijken. Er is geen cursusleiding, maar iedereen helpt elkaar waar het nodig is. En de gezelligheid: die maken we met elkaar! 'Praten en breien en zo' is gratis en elke woensdagavond van 19u30 tot 22 uur.

Graag telefonisch aanmelden bij LCC Castagnet, tel. 010-4225096.



Webdesign
Websites
Huisstijl
Hosting
SEO

Betaalbare websites voor zelfstandigen, midden- en kleinbedrijf. Laat uzelf vinden!

www.woox.nl

VRIENDEN?

Het klimaat hebben we tegen, maar dat belet de vrijwilligers van het Kunstfestival niet om met veel enthousiasme de 18e editie van het Kunstfestival 2011 voor te bereiden. En juist nu doen we een beroep op u: WORD VRIEND van het Kunstfestival. Voor slechts € 12,- per jaar op Rabo 1556 54 543 t.n.v. Stichting Kunstfestival Schiebroek o.v.v. VRIEND houden we u op de hoogte van al onze activiteiten. Reuze bedankt alvast voor uw steun!

S.K.OUTFITS



Staat bekend om de steeds wisselende collectie dameskleding, tegen zeer betaalbare prijzen. Voor alle maten, inclusief grotere maten tot en met maat 58!

Peppelweg 76a, 3053 GN Rotterdam-Schiebroek
telefoon: 010-81 89 547

Spindler Makelaars

THUIS IN SCHIEBROEK



RODODENDRONPLEIN 8a ■ 3053 CG ROTTERDAM ■ TEL. (010) 410 05 15 ■ FAX. (010) 410 70 70
INFO@SPINDLERMAKELAARS.NL ■ WWW.SPINDLERMAKELAARS.NL
NVMMAKELAARS EN BEEDIGD TAXATEURS ONROERENDE ZAKEN

- Kunst- en antiekveilingen
- Curiosa- en inboedelveilingen
- Taxaties door gecertificeerde Registrertaxateurs van:
kunst- en antiekcollecties of verzamelingen t.b.v. verzekering, successie of boedelscheiding en overige roerende zaken voor diverse doeleinden
- Huizenveilingen



 **VENDU NOTARISHUIS**

Kipstraat 54, 3011 RT Rotterdam
010 411 85 44
vendu@notarishuis.nl
www.notarishuis.nl

PLASWIJCKPARK

Marijke van Seventer
SCHIEBROEK
redactie@leven-in-schiebroek.nl

Plaswijckpark, wie kent het niet? Heb je er als kind zelf niet rondgelopen, dan ben je er toch wel later zelf met je kinderen naartoe gegaan. En dat beslist vaker dan eens! Geen Schiebroekenaar dus of hij heeft iets met "Plaswijck", net als de Hillegersbergenaren trouwens, maar dat geven we eigenlijk alleen maar fluisterend toe...

STADSPARK

"Plaswijck is een prachtig stukje park dat aan alle kanten is ingebouwd door de woonwijken eromheen", aldus Ot Ciolina, voorzitter van het bestuur van de stichting Plaswijckpark. "Dat vormt de charme ervan, die ligging op zo'n ongebruikelijke locatie, maar het geeft ook de grenzen aan: uitbreiding is niet mogelijk en met de burens zo dichtbij passen we natuurlijk goed op dat ze geen overlast krijgen. Een modern pretpark met achtbanen en dergelijke kun je dan niet realiseren. Maar dat willen we ook helemaal niet," zegt hij beslist, "want dan zou Plaswijck geen Plaswijck meer zijn."

"Het lijkt natuurlijk mooi uit oogpunt van exploitatie" licht hij toe. "De gemeente Rotterdam streeft ernaar dat instellingen zoals deze de eigen broek ophouden, draaien zonder overheids subsidie. En als Stichting Plaswijckpark kunnen we ons daar goed in vinden. We zijn graag zelfstandig. Maar we geloven niet dat we daarvoor het park ingrijpend moeten veranderen."

KABOUTERTUINTJE

"Plaswijckpark is een kleinschalig familiepark en dat is ook de kracht ervan. Onze attracties bestaan uit water, groen, dieren en spelen. Geen elektronica en zo, maar natuurlijk plezier. Dat was vroeger al zo en dat blijft zo, dat zit in onze genen. Ons ideaal is dat niet alleen de kinderen het hier naar hun zin hebben, maar ook de ouders en de grootouders. Die moeten in de sfeer hier iets van vroeger herkennen. En de kinderen, die moeten hier kunnen spelen en dingen ontdekken, uitgedaagd worden, niet met een achtbaan, maar door bijvoorbeeld een bezoek aan onze apen. Die zitten bij ons niet in een kooi, die zitten buiten. In de kooi lopen de kinderen. Heel spannend voor allebei zo'n omgekeerde situatie, ze blijven naar elkaar kijken!"

Al wandelend door het park wijst Ot diverse zaken aan: de mooie speeltuin, het treinstationnetje, compleet met wachtkamer en perron, de havenspeeltuin... te veel om op te noemen. "En er wordt natuurlijk altijd aan gewerkt, zoals hier aan het Takkenhuis, kijk maar." Hij wijst een bouwseltje aan van boomtakken, met zitjes van boomstronken erin en een klein deurtje in de zijkant.

"Daarachter komt het kabouteruintje" zegt hij geheimzinnig. Het is nog niet



helemaal klaar, maar het Takkenhuis geeft al heel goed aan wat bedoeld wordt met herinneren aan vroeger: het is nieuwbouw, maar doet toch sterk denken aan het "vroegere" Plaswijck.

HUIZE KANALLUS

Al wandelend door het park kun je niet anders dan beamen dat het een prachtige locatie is. Maar het is wel leeg op de natte druilerige februaridag wanner we er rondlopen. Hoe moet dat dan met die exploitatie?

"Dat is natuurlijk het grote probleem", geeft Ot toe. "Om financieel onafhankelijk te zijn moet je omzet draaien. En om de buurt niet te veel overlast te bezorgen moet je proberen om die omzet te spreiden, zodat niet alleen op een paar mooie warme zomerdagen de mensen komen en zodat als ze komen, ze dat zoveel mogelijk op een verkeersvriendelijke manier doen."

"Op dit moment wordt er gewerkt aan een binnenspeelplaats", vertelt hij, "dat wordt Huize Kanallus, want daar kan alles! Het wordt een groot overdekt plein waar gespeeld kan worden zoals bij opa en oma, je weet wel waar altijd net iets meer mocht dan thuis. Dat plein wordt gebouwd onder een met groen begroeide heuvel waar je natuurlijk ook overheen kan rennen en met ramen die uitzicht bieden op de natuur en de seizoenen. Want we willen dat de kinderen de seizoenen hier echt mee kunnen beleven", legt hij uit, "zoals bij opa en oma waar ze in het tuintje de bollen helpen poten, plantjes begieten enzovoort. Zeker voor onze stadkinderen een heel nieuwe belevenis! En ook Huize Kanallus moet met wisselende speelmogelijkheden straks aansluiten op de seizoenen. In 2012 moet het klaar zijn, dan hebben we een mooie speelgelegenheid, ook bij minder goed weer. Zo hopen we meer jaarrond actief te zijn en de piekvorming te verminderen. Daarnaast zijn we in gesprek met de deelgemeente om een manier te vinden om de mensen te wijzen op andere parkeermogelijkheden binnen de wijk. Maar in onze PR leggen we vooral de nadruk op de mogelijkheden van het OV. We zijn dan ook erg blij dat lijn 25 tegenwoordig bij halte Meidoornweide ook Plaswijckpark omroept. Er ontbreekt alleen nog een wegwijzer bij de halte, maar die komt er ook."

DE BRUG!

Er is Plaswijckpark duidelijk wat aan gelegen om op goede voet te blijven met de buurt, ook en juist bij grotere bezoekersaantallen. Wij Schiebroekenaars waarderen dat, per slot houden wij van het park. Maar er blijft één klein, nou ja klein, struikelblokje waar menige Schiebroekenaar zich aan bezeert: de brug. "De brug?", vraagt Ot Ciolina verbaasd en luistert aandachtig naar ons verhaal. Dat velen van ons de brug ontsierend in het landschap vinden en onmogelijk te gebruiken als je een buggy bij je hebt. Dat hij 's avonds een hangplek vormt voor elementen waar de burens niet blij mee zijn. En dat *last but not least* de brug ook door Plaswijck zelf haast nooit gebruikt wordt en meestal afgesloten is. Kan die brug niet beter weg? "De brug is bedoeld als attractie bij het binnenkomen", zegt Ot. "We hebben ons nooit gerealiseerd dat je er ook zo tegenaan kunt kijken. Daar gaan we nog eens heel goed over nadenken."



SCHIEBROEK VAN TOEN...

Margot Leeninga
SCHIEBROEK
redactie@leven-in-schiebroek.nl

In het LiS-magazine van februari jl. publiceerden we een interview met de heer en mevrouw Van Rijn. Natuurlijk kwamen daar reacties op en werden we weldra uitgenodigd om eens te komen praten. Broer en zus Van den Berg (resp. 1931 en 1928) vertelden dat zij de heer Van Rijn sr. goed hebben gekend. Kinderen waren ze nog toen de heer Van Rijn bij hun ouders over de vloer kwam. In de boerderij op een van de oudste plekjes van Schiebroek: de Landscheiding. Later gingen we op bezoek en spraken wij nog een keer met Niek van den Berg in de oude boerderij aan de Landscheiding.

DE BOERDERIJ

“Wij kennen de oude heer Van Rijn van vroeger”, vertelt mevrouw Van den Berg. “Hij kwam regelmatig bij ons op de boerderij, vader kende hem vanwege de gemeente Schiebroek. Zijn moeder was een Van der Kooij, net als onze moeder; ze waren van dezelfde stam. Soms kwam hij om wat melk te halen, maar in de oorlog had hij een eigen stukje grond waar hij groenten verbouwde. Er waren er nog meer, De Bie van de bouwpolitie en Van der Merwe uit de Robijnstraat. Een klein stukje grond om de ergste nood te lenigen.

Wij gingen op de Bovendijk naar school. Op zondag gingen we eerst naar de zondagsschool aan de Schoolstraat en daarna naar het kerkje aan de Larikslaan”, vervolgt ze, waarna haar broer inhaakt: “Schiebroek was een en al polder en de Landscheiding was en is de grens tussen Delfland en Schieland. Deze kant is Schieland. Vroeger was dat een dijk. Aan de ene kant beginnend bij Overschie, Berkel en Bergschenhoek en aan de andere kant de gemeente Bleiswijk. De grens liep boven het oude dorp Zoetermeer langs richting kust. In Den Haag is er een verpleeghuis met de naam ‘Huize Landscheiding’. We wonen dus op een van de oudste plekjes van de polder Schiebroek”, vertelt hij trots.

OUD-SCHIEBROEK

“Aan het einde van de Adrianalaan was het stationnetje, maar toen de halte Wilgenplas gebouwd werd, werd het station gesloten en kwamen er hekken omheen. We klommen er als kind gewoon overheen, met fiets en al. Als je aan het einde van de Lindesingel onder het tunneltje door ging, kwam je op het land van boer Kranenburg”



De heer en mevrouw Van den Berg

LUNAPARK

“Vader had twee percelen grond achter elkaar en dat liep tot aan de Grote Plas (Wilgenplas, red.). Voordat station Wilgenplas er kwam, was daar het stadion van voetbalclub Xerxes, met 35.000 zit- en staanplaatsen. Vooraan was een trainingsveld, dan een kantine en de andere kant was bestemd voor de tennisclub. Toen het afgebroken werd, kwam er een lunapark met allerlei attracties waaronder een achtbaan. Op de foto is daar nog een stukje van te zien. En bij ons achter kon je de enorme hoeveelheid badhokjes van zwembad Wilgenplas zien. Later brak de ziekte van Weil uit en moest het bad gesloten worden. Bij halte Wilgenplas was ook een politiepost, het gebouwtje stond leeg. Tijdens de bombardementen is Jan Diepstra daarin getrokken met een koffie- en theetentje.

In de oorlog is het Xerxes-terrein verder ontmanteld. Wij herinneren ons nog dat er in augustus 1940 een vakantieschool gehouden werd voor alle Schiebroekse schoolkinderen. We zongen er een liedje op de wijs van ‘In Holland staat een huis’. Het refrein ging ongeveer zo:

*In Schiebroek woont een mevrouw
die mevrouw hield veel van jool
ze stichtte een vakantieschool
ze stichtte een vakantieschool
die vakantieschool is hier
en we hebben er veel plezier.”*

PROVINCIALE WEG

De heer van den Berg weet nog precies hoe de Doenkade werd aangelegd: “Rond 1938 werd de provinciale weg, de Doenkade, aangelegd. Dwars over de boerderij van de familie Meindert. De dijk zelf werd handmatig door werklozen weggegraven. Er kwamen diepe sleuven van zo’n acht à tien meter breed.”

In Overschie was de zandoverslag en vandaar reden drie stellen treinen met elk zo’n tien à twaalf kiepkarretjes over smalspoor heen en achterstevoren weer terug via de wisselplaats. De karretjes werden met de hand omgekiept.

“Pas na de oorlog”, vervolgt de heer van den Berg, “het zal in 1948 geweest zijn, kregen we stroom. En het heeft nog tot 1961 geduurd voordat er een waterleiding werd aangelegd op de Landscheiding.

Tot die tijd gebruikten we de regenput en als het water niet helemaal schoon was, haalden we het bij de burenen; de naaste buur woonde ca. 200 meter verderop.

De Landscheiding anno 1936. De donkere en lichte strepen zijn sloten.

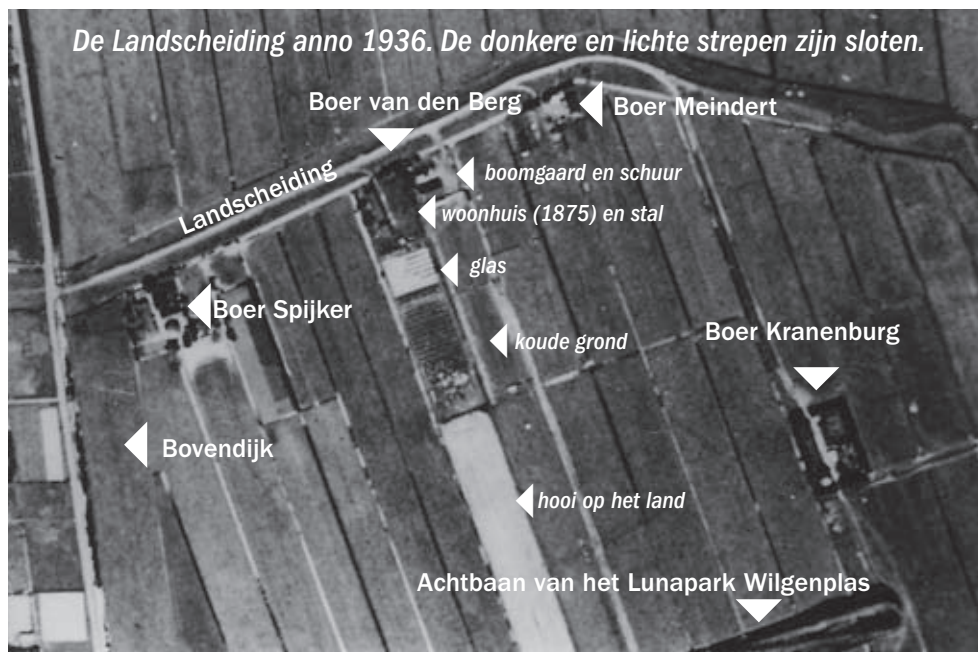

Het werkwater haalden we uit de sloot, dat gebeurde met een pomp.

PAADJE VAN DUIZEND TREE

De heer Van den Berg is altijd op de boerderij blijven wonen. Tot voor vijf jaar geleden hield hij ook nog vee. Hij heeft altijd veel belangstelling gehad voor zijn directe omgeving en weet er met liefde over te vertellen. "Vanaf de Kleiweg (de grens van Schiebroek, red.) over de spoorbomen kwam je op de Achterweg en dan kon je rechts over de Scherpendrechtsweg via een ophaalburg op de Bovendijk komen. In die hoek lag de uitspanning van Voets en daartegenover zat het August Herman Franckehuis, een gesticht voor moeilijk opvoedbare kinderen. Naast het spul van Voets stond ook een brandweertje, daarin stond alleen een bluswagentje met een brandspuit. Iets verderop lag het Paadje van Duizend Tree, het liep langs de spoorlijn die direct vanaf de Maasbruggen langs het Hofplein kwam. Het Paadje is er nog steeds, het ligt nu ongeveer tegenover Stadszicht."

VLEGVELD EN WIELERBAAN

De aanleg van het vliegveld was ook een groot werk in de directe omgeving van de boerderij. Eerst in de polder Zestienhoven en later werd de baan verlengd tot in de polder Schiebroek. De grond werd in 1964 aan de gemeente verkocht na langdurige onderhandelingen, waarbij de boeren elkaar gesteund hadden om een goede prijs voor de grond te krijgen. Het huis van Van den Berg werd voorzien van dubbele ramen. De familie maakte er verder geen punt van, de vooruitgang was niet tegen te houden.

tegen te houden. Maar toen de gemeente de boerderij in 1975 wilde slopen in verband met de aanleg van een wielierbaan, constateerde broer Piet – na grondige bestudering van de plannen – dat de grens van de baan precies achter de boerderij langsliep. Dus kon de boerderij, waar het gezin Van den Berg met hun kinderen zo vele jaren met liefde geleefd en gewerkt had, behouden blijven.

De boerderij waar de zonen van Van Rijn en Van den Berg elkaar ontmoeten en speelden.

Hier, in de huiskamer van die boerderij aan de Landscheiding, lijkt de tijd nochtans te hebben stilgestaan.

WILT U REAGEREN OP DIT ARTIKEL?

Bel of stuur ons een kaartje of een e-mail: redactie LIS-magazine, Kastanjesingel 80, 3053 HN Rotterdam, tel. 422 77 28 of redactie@leven-in-schiebroek.nl



SCHRIJVERS-in-SCHIEBROEK met Tom Lanoye

Margot Leeninga
SCHIEBROEK
redactie@leven-in-schiebroek.nl

In samenwerking met Boekhandel Coelers en Bibliotheek Schiebroek-Hillegersberg organiseert de Stichting Kunstfestival Schiebroek tweemaal per jaar een SCHRIJVERS-IN-SCHIEBROEK-avond in Cultureel Centrum Castagnet.

Op donderdag 17 maart is TOM LANOYE te gast in de theaterzaal van Cultureel Centrum Castagnet. De avond begint om 20.30 uur, de zaal is om 20.00 uur open. Kaarten à € 9,- p.p. (inclusief een kopje koffie/thee en een versnapering) zijn verkrijgbaar bij de balie van LCC Castagnet en bij Boekhandel Coelers, Peppelweg 124.

TOM LANOYE

Tom Emiel Geraldine Aloïs Lanoye werd op 27 augustus 1958 in Sint-Niklaas geboren als jongste zoon van een slager – een beroep dat al langer in de familie beoefend werd, zoals Lanoye later duidelijk maakte – onder andere in zijn verhalenbundel *Een slagerszoon met een brilletje* uit 1985. Hij was een enthousiast kind met een grote fantasie dat veel las en de smaak van toneelspelen te pakken kreeg.

Hij ging naar de middelbare school op het College van Sint-Niklaas en werd zich in die tijd bewust van zijn homoseksualiteit, maar die openbaarde zich pas echt toen hij naar Gent ging om Germaanse Filologie te studeren. Hij stortte zich in het studentenleven, leerde Herman Brusselmans kennen en schreef gedichten die hij naar tijdschriften stuurde en in eigen gedichtenbundeltjes uitgaf.

In 1979 debuteerde Lanoye met zijn eerste officiële publicatie, *Beste gedichten* genoemd. Vier jaar later kwam zijn echte debuut uit, de dichtbundel *De glazen klomp*. In 1985 brak hij door met de verhalenbundel *Een slagerszoon met een brilletje*, die hij vervolgens herschreef tot een succesvol theaterstuk, waarmee hij door België en Nederland toerde. In 1987 verhuisde hij naar Antwerpen, waar hij zijn partner ontmoette. Een jaar later verscheen zijn eerste roman *Alles moet weg*, die hij bewerkte tot filmscript. Het boek dat daarop volgde,



de autobiografische roman *Kartonnen dozen*, trok bij het publiek de meeste aandacht en hij stond er wekenlang mee in de top 10.

Tom Lanoye schuwt de media zeker niet. Hij is zowel op radio en televisie als in theater, tijdschriften en films te zien en komt door typische uitspraken, waarmee hij het werk van sommige Vlaamse collega's afbreekt, altijd in de belangstelling te staan. Het magisch realisme van Hubert Lampo noemde hij bijvoorbeeld het tragisch realisme. Ook op het podium wil hij in de belangstelling staan: als hij bij voordrachten zijn verhalen en gedichten naar voor brengt, dan spreekt, fluistert, schreeuwt en zingt hij, terwijl hij van de ene kant van het podium naar de andere kant springt. Maar zijn verhalen zitten dan ook vol fantasie...



Kerstroosstraat 3a, 3053 EB Rotterdam,
telefoon 418 87 27

VOOR EXCLUSIEVE SIERADEN!

Ook voor uw reparaties zoals: goud, zilver, horloges en klokken, vakkundig gerepareerd met garantie. Rijgen en knopen, taxaties... Kortom, daarvoor bent u bij ons aan het juiste adres!



MOOIE HUISWIJN: PIERRE JEAN

- Cabernet Sauvignon/Merlot
- Chardonnay/Colombard

€ 4,⁹⁹

Een doos met 6 flessen kost u slechts € 24,95

Slijterij Wijnhandel

Marko Poot

Rododendronplein 2a
3053 ES Rotterdam
Telefoon: 010-418 49 18
e-mail: info@slijterijpoot.nl



Verse
Groente

Lekker
Fruit

HANS GAMMAN

"Uw Gemakkelijke Groenteman"

Gezonde
Salades

Kant & Klaar
Maaltijden

DE WEEK ROND MET UW GROENTEMAN!

Elke dinsdag afhaaldag Odin Biologische Groente-tassen

Elke Woensdag alle Stampotten 500 gram 2,50

Elke Donderdag alle Salades 300 gram 1,98

Hans Camman "de Gemakkelijke Groenteman"

Peppelweg 13a 010 243 99 22

Verjaardagstip:

geef een "New Style" cadeaubon



modern, gewaagd
of een
compleet nieuwe look

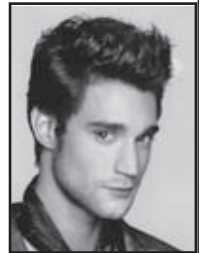

Dames & Herenkapsalon

"New Style"

Clematisstraat 35a, Rotterdam (Peppelweg, Schiebroek)
T (010) 418 98 00 Ook op afspraak



mmm... lekker!

Even voorstellen? Wij zijn René en Thea Kramer en wij franchisen sedert 1998 bakker Klootwijk aan de Peppelweg 79a in Schiebroek. Ons assortiment bestaat uit lekker vers gebakken brood, broodjes en banket en tevens verkopen wij overheerlijk gebak en taarten. Wij verzorgen ook graag voor u belegde broodjes en tevens kunnen wij het totale assortiment bij u bezorgen.

Peppelweg 79a, 3053 GD Rotterdam
tel: 010 4220593, fax: 010 2183240, www.klootwijk.nl

Kom voor het beste scharrelvlees naar

VLEESWAREN
GOURMET



MAALTIJDEN
SPECIALITEITEN

Dick van der Meer

Rodondendronplein 3-A, 3053 ES Rotterdam

Telefoon 010 - 285 74 66

SPEELTUIN 'DE TORTELTIJN'

Marijke Driever
SCHIEBROEK
redactie@leven-in-schiebroek.nl

Als we het terrein van "De Torteltuin", gelegen in het Melanchthonpark aan de Van Enckevoirtlaan 6, oplopen zien we de speeltuin in het prille voorjaarszonnetje. Bij de speeltoestellen aangekomen staan twee moeders te praten en even verderop zijn drie kinderen aan het spelen. We vragen aan de moeders of ze hier vaak komen. Eén zegt van wel, en de andere niet. Die is meegekomen en zegt dat ze te ver weg woont om hier vaker te komen. Desgevraagd mogen we een foto nemen van de kinderen op één van de speeltoestellen. Even later lopen we het mooie clubhuis binnen, waar we een gesprek hebben met Anja van Weijen en Mohand Elhamouche. Anja is bestuurslid van de speeltuin en Mohand is één van de twee vaste toezichthouders van de speeltuin. Hij ziet er samen met Bep van der Waall op toe dat de kinderen veilig spelen, skelteren en knutselen. Anja vertelt ons dat de speeltuin sinds 2008 een verbouwing heeft ondergaan en dat de naam toen is veranderd van Bouwspeeltuin Melanchthon in "De Torteltuin". Deze nieuwe naam voor de speeltuin komt uit het bekende boek van Annie M.G. Schmidt, waar de hoofdpersoon, Pluk van de Petteflet, naast een speeltuin woont die zo heet.

VOOR KINDEREN EN VOLWASSENEN

De kinderen hoeven zich tijdens vakantieperiodes niet te vervelen. Speciaal voor hen is er een heel programma in elkaar gezet op de woensdagmiddagen, van 14.00 tot 16.00 uur. Zo zijn er bijvoorbeeld een bingomiddag, schilderen, brooddeeg kleien enzovoort. Ook aan de volwassenen is gedacht. Iedere dinsdagavond op oneven weken is er klaverjassen. Ook bestaat de mogelijkheid om te komen bloemschikken, namelijk op elke 4^e donderdag van de maand.



Wel even van tevoren opgeven, telefonisch 422.39.83 of per e-mail.

SCHIEBROEKSE DAG

Eén keer per maand – steeds op de 4^e vrijdag – wordt de "Schiebroekse Dag" georganiseerd. Die begint om 11.00 uur en iedereen is welkom. De kosten bedragen € 5,- p.p., inclusief een lunch en een of andere activiteit. Voor aankomende landelijke vrijwilligersdag van "NL-Doet" op 19 maart a.s. worden nog mensen gezocht die willen helpen met schilderen (onderhoudschilderwerk) en mensen die het leuk vinden om plantjes te planten in de speeltuin. Voor de materialen wordt gezorgd.

De speeltuin is geopend van maandag tot en met vrijdag vanaf 10.30 tot 18.00 uur en op zaterdag van 12.00 tot 17.00 uur. Kinderen tot en met 12 jaar kunnen hier onder toezicht oog van Bep en/of Mo spelen. Kinderen tot 7 jaar alleen onder begeleiding. De toegangsprijs voor een dagkaartje is € 0,50 per kind per dag. Voor overige informatie: kijk op www.de-torteltuin.nl of bel even naar bovengenoemd telefoonnummer.

ZONDAG 13 MAART OPEN DAG BIJ TENNISCLUB T.O.E.G.

Tennisclub T.O.E.G. nodigt alle Schiebroekenaren uit om zondag 13 maart a.s. langs te komen om te kijken of het iets voor ze is om lid te worden bij deze gezellige tennisclub. Speciaal hiertoe zullen er zowel voor kinderen als voor volwassenen proefflessen worden gegeven om 11.00 en om 14.00 uur.

LEUKE LEZERS-AANBIEDING

Al onze lezers kunnen gebruik maken van de aanbiedingen. De entreekosten van € 40,- hoeven zij niet te betalen als ze op de Open Dag lid worden en ze krijgen een blik tennisballen cadeau! Bovendien krijgen kinderen die op die dag nieuw lid worden eenmalig gratis 15 van de 18 tennislessen van het voorjaarsblok. De overige drie lessen van het lesblok moeten ze zelf betalen. Wel dienen ze dan eerst lid van de club te worden en het jaarlidmaatschap te betalen. Voor kinderen tot 16 bedraagt dit € 125,- en voor kinderen van 16 tot 18 € 154,-.

GRATIS PROEFFLESSEN

Er zullen zowel voor volwassenen als voor kinderen op deze dag gratis proefflessen worden gegeven om 11.00 en om 14.00 uur. Je hoeft je hiervoor niet van tevoren op te geven. Zorg er wel voor dat je op tijd aanwezig bent en dat je sportschoenen aan hebt die geen zwarte strepen op de banen afgeven. Een racket kan altijd wel even worden geleend.

TENNIS HET HELE JAAR

Bij TOEG kan je het hele jaar tennissen. Zowel 's zomers als 's winters kan er op de zogenaamde kushion-kourt banen buiten worden gespeeld. Ook na een fikse regenbui kun je op deze banen even daarna alweer tennissen. Er is goede

kunstverlichting bij alle banen waardoor het tevens mogelijk is om 's avonds te tennissen.

Het tennispark is gelegen aan de Weegbreestraat 14 in Schiebroek. Kom je lopend of met de fiets dan kun je het beste de Larikslaan helemaal volgen en recht door het park van de Lindesingel doorlopen, daarna linksaf en dan zie je TOEG links. Met de auto: einde Adrianalaan richting industrieterrein bij Royal Sens-fabriek linksaf. Er is altijd ruim voldoende parkeergelegenheid.

Voor overige informatie kijkt u op www.toeg.nl.



WIJNHOF

Vastgoedonderhoud

Postbus 8034 • Glas
3009 AA Rotterdam • Schilderwerk
Tel: 010 - 421 11 33 • Betonconservering
info@wijnhofvastgoedonderhoud.nl

Uw partner in onderhoud

ADMINISTRATIEKANTOOR J.W. MEKKING

Wij verzorgen voor u uw:

**Administratie
Belastingaangiften
Verzekeringen**

Adrianalaan 231, 3053 ZC Rotterdam
Telefoon: 010 - 422 86 66, fax: 010 - 422 12 82
E-mail: afmkeijzer@jwmekking.nl

De redactie van Leven in Schiebroek vraagt met spoed

BEZORGERS m/v

Informatie:

Secretariaat SBO, Kastanjesingel 80

Tel. 422 77 28

E-mail: info@leven-in-schiebroek.nl

MEULMAN

Schuifdeurkasten op maat gemaakt!

- 85 kleuren, div. spiegels en lakglas deuren.
- Van muur tot muur en van plafond tot vloer.
- In 3 systemen, interieur naar eigen wens in te delen.

- * BINNENZONWERING
- * VOUW/PLISSE- en ROLGORDIJNEN (OP MAAT)
- * VERF EN BEHANG
- * JALOEZIËN (OP MAAT)
- * LAMELLEN (OP MAAT)

Wij meten altijd en desgewenst plaatsen wij.

Bezoek onze showroom!

Peppelweg 128-130, Rotterdam-Schiebroek, tel. 010-4228025

www.meulman-profiel.nl

Omakrijgt
oppas-
subsidie...



 **ViaViela**
bureau voor subsidie

bereken úw oppas-subsidie: www.viaviela.nl

Bloemsierkunst *Sjerp*



www.bloemsierkunstsjerp.nl

Wij bezorgen binnen 24 uur door heel Nederland

Peppelweg 116-118 | 3053 GS Rotterdam | tel. 010-4182632 | fax. 010-4183679 | rek. 3580883

info@bloemsierkunstsjerp.nl

MR DR. H. J. RUYSENDAAL
ADVOCATENKANTOOR

ALGEMENE RECHTSPRAKTIJK/
STRAFRECHTSPECIALIST

- (Jeugd)Strafrecht
- Arbeidsrecht
- Erfrecht
- Personen/familie recht
- Verbintenissenrecht
- Faillissementsrecht
- Huurrecht
- Incassoprocedures

Verbonden met Schiebroek/Hillegersberg
tel. (010) 477 05 74

WWW.RUYSENDAALADVOCATEN.NL

SLOOP VAN ONZE MOLENDIJKERSCHOOL

Marijke van Seventer
SCHIEBROEK
redactie@leven-in-schiebroek.nl

Vraag een Schiebroekenaar de drie mooiste plekjes in de wijk te noemen en tien tegen een noemt hij daarbij de Molenvijver. Dit idyllische plekje ligt goed verscholen achter de huizen van de omringende straten, maar we weten het toch te vinden: die mooie vierkante vijver omringd door groen en dat karakteristieke dertigerjaren gebouw ernaast met het puntdak: de school. Ooit begonnen als Groen van Prinstererschool voor christelijk lager onderwijs en al gauw uitgebreid met een Mulogebouw ernaast, is dit gebouw bekend tot bij de oudste wijkbewoners.

HERINNERINGEN

In de jaren vijftig was het leerlingenaanbod voor de lagere school zelfs zo groot dat klassen van 40 leerlingen en meer geen uitzondering waren. Zo bestond de eerste klas van 1958 zelfs uit 53 leerlingen en stonden de schoolbanken tot op de gang. Juffrouw Boot, voor alle oudleerlingen een bekende naam, leerde ze even goed alle 53 lezen, schrijven en rekenen.

Kort daarna werd de Petraschool geopend en vertrok een deel van de leerlingen daarheen. Maar net als overal in het land namen na de jaren zestig de leerlingenaantallen af. De Petraschool werd opgeheven. Het gebouw wordt nu nog als wijkgebouw gebruikt in afwachting van nieuwbouw en de Groen van Prinstererschool werd uiteindelijk onderdeel van het Melanchthoncollege. Als brugklasgebouw kreeg het een nieuwe status en werd het het geliefde honk voor vele generaties brugpiepers. Maar die hebben nu nieuwbouw naast het gebouw van Melanchthon zelf.



De sloop van dit mooie schoolgebouw gaat vele Schiebroekenaren aan het hart

En daarmee kwam een eind aan het werkzame bestaan van een gebouw dat velen onzer in het hart dragen. Zo mooi om te zien, maar naar het schijnt zo bouwvallig van binnen dat het niet meer te redden is. Wat er voor in de plaats komt is nog niet bekend, maar het oude gebouw dat zoveel jeugd heeft gezien wordt gesloopt. De houten kap, de intieme kleine lokalen, de rode plavuizen van de gang, het valt alles onder de slopershamer. Een markant stukje Schiebroek verdwijnt voorgoed.

ELKE DAG VERDIENT EEN GLIMLACH!

Al in 1945 stapten de eerste UVV-vrijwilligers op de fiets om maaltijden rond te brengen. De naam van het project: Tafeltje Dekje! Sindsdien is UVV niet meer weg te denken uit het Rotterdamse vrijwilligerswerk.

UVV-vrijwilligers zetten zich in voor het welzijn van mensen thuis of in een zorginstelling. Gastvrouwen en -heren, 'maatjes voor een praatje', buschauffeurs, activiteitenbegeleiders, kookassistenten: allemaal zetten ze zich in voor het welzijn van mensen thuis of in een instelling. Voorbeelden van organisaties die gebruik maken van deze vrijwilligersdiensten zijn: Stichting De Vruchtenburg, Laurens, Stichting Roeirevalidatie, Kraamzorghotel Noord, Centrum voor Reuma en Revalidatie.

Door de bezuinigingen hebben veel kwetsbare mensen (met name ouderen) het erg moeilijk en dreigen zij in een sociaal isolement te raken. Voor hen is een bezoekje van een vrijwilliger erg belangrijk.

Mevrouw Bol van het project Huisbezoek bezoekt regelmatig mevrouw Groen. Samen gaan ze winkelen en naar musea. "Het klikte meteen, thuis bij de koffie bekijken we samen de foto's van vroeger en van de verre reizen die mevrouw heeft gemaakt."

Omdat de vacatures en doelgroepen bij UVV heel divers zijn, is er altijd wel een functie te vinden die aansluit bij de vrijwilliger. Of het nu gaat om roeien, helpen in een winkeltje, administratieve werkzaamheden of een museumbezoek, UVV zoekt voor de vrijwilliger een passende vacature en zorgt voor goede begeleiding.

UVV maakt graag kennis met nog meer vrijwilligers. Heeft u belangstelling? Belt u dan naar 010 - 413 08 77 of stuur een mail naar info@uvvrotterdam.nl. Meer informatie vindt u op de website www.uvvrotterdam.nl.



LEZERS WELKOM !

Dit blad glijdt zeven keer per jaar gratis bij u in de bus. Het wordt gemaakt door bewoners van Schiebroek, op vrijwillige basis. Steun dit blad en wordt LEZER.

Door uw vrijwillige bijdrage op girorekening 59 04 84 t.n.v. Samenwerkende Bewonersorganisaties Schiebroek blijven Schiebroekenaren alert op hun wijk! Oprechte dank!

IN LCC CASTAGNET: 8 MAART INTERNATIONALE VROUWENDAG

100 jaar! 1911-2011
INTERNATIONALE VROUWENDAG
8 maart 2011
 Voor alle vrouwen in Hillegersberg-Schiebroek

LOCATIE: LCC Castagnet, Larikslaan 200
DATE: Dinsdag 8 maart 2011
TIJDSLOT: 9:00 – 12:00 uur
ENTREE: € 1,00
INFO: Amanda Arthur: 06-48837974 en aarthun@thermiek.info
 * ontbijt tussen 9:00 en 9:30 uur

Women, Frauen, Femmes, المرأة, Las Mujeres, Mulher, महिला, Kadın, Женщины, Donne

Een echte verwenochtend!

Deze afbeelding is geïllustreerd door:
 GHS, Atelier Wilma Creatief

Elk jaar vindt in de hele wereld op 8 maart Internationale Vrouwendag plaats.

Ook dit jaar is er weer een speciale “women only”-ochtend voor alle vrouwen uit Hillegersberg-Schiebroek.

Bestaande uit een heerlijk welkomstontbijtje (tussen 9:00 en 9:30 uur), workshops zumba, buikdansen, een crea-bea hoek en een informatie- en creamarkt met bijvoorbeeld prachtige zelfgemaakte kettingen die u kunt kopen.

Het wordt een échte verwenochtend voor vrouwen.

Locatie: LCC Castagnet, Larikslaan 200

Aanvang: 9.00 - 12.00 uur

Entree: € 1,00 (incl. ontbijt, consumptiebon voor koffie/thee en deelname aan workshops)

Internationale Vrouwendag wordt georganiseerd in samenwerking met LCC Castagnet, de Goede Herderschool, Stephanusschool, Vrouwenstudio Bella Donna, Atelier Wilma Creatief, Schoonheidssalon Qurna, Vrijwilligersservicepunt Schiebroek en Thermiek Welzijnsorganisatie.

SBO

Samenwerkende Bewonersorganisaties Schiebroek



BESTUUR

Jan van Arkel	voorzitter
vacature	secretaris
Henny Müller	penningmeester
Jan Leeninga	
Annette Abbink	
Bram den Braber	
Kamla Bacha	

LIDORGANISATIES

Bewonerscommissie PWS Schiebroek

Mw. A. Belet, tel. 422 72 25

Bewonersgroep tegen Vliegtuigoverlast (BTV)

s.sinnecker@btv-rotterdam.nl

Sociëteit Konneksjun

Hr. A. v.d. Pols, avdpols@chello.nl

Oranje Comité Schiebroek

Mw. Y. Klooster, tel. 461 44 89

Stichting Kunstfestival

Mw. M. van Slagmaat, tel. 06-22486463

4 Mei Comité

Mw. M. Leeninga, tel. 06-22486463

Wereldwinkel Kerken Schiebroek

Mw. L. van Kleij-Gouw tel. 422 97 16

LETS Ruilwinkel

SVR, tel. 292 36 66

Marokkaanse Gemeenschap Schiebroek

Hr. M. Koubei, tel. 06-440 26 148

MOP (Middenstand Oude Peppelweg)

Hr. A. Kostense, tel. 418 15 00

Winkeliersvereniging Schiebroek

Hr. D. v.d. Meer, tel. 223 34 66

Bewonerscommissie Borghave

Mw. M. van Pelt, tel. 418 64 81

Klankbordgroep Zuringstraat

Mw. W. Hoogervorst, tel. 422 77 28

Actiecomité Asserpark

Mw. M. Plooi, tel. 422 77 28

Werkgroep Planologie

Marijke van Seventer, tel. 418 54 32

Volkstuinvereniging Lusthof

tel. 422 99 83

Bewonersgroep Asserweg/Meijersplein

Hr. K. van Gelder, tel. 422 77 28

Bewonersgroep Hamakerstraat

Hr. R.PL.Nooij, tel. 06-21261015

Bewonersgroep Moltzerhof

Mw. J. Tanis, tel. 06-38897761

Bewonersgroep Buurtbeheer Schiebroek-Zuid

Cocky van Trigt, tel. 418 29 46.

SBO-WIJKWINKEL

De wijkwinkel is gevestigd in het gebouw van Thermiek aan de Teldersweg 80 (naast Lidl), tel. 422 37 11.

Maandag t/m vrijdag van 9.30 - 12.00 uur

SBO-SECRETARIAAT

Kastanjesingel 80 (zij-ingang wijkgebouw Castagnet), tel. 422 77 28. Als u langs wilt komen, bel dan even met Esther Newar. E-mailadres: info@leven-in-schiebroek.nl Internet: www.leven-in-schiebroek.nl

DONATIES

Op giro 59 04 84 kunt u uw bijdrage storten t.n.v. penningmeester Samenwerkende Bewonersorganisaties Schiebroek.

ADVERTENTIES

Informatie over advertentietarieven krijgt u bij het SBO-secretariaat, tel. 422 77 28 of info@leven-in-schiebroek.nl.

REDACTIE

Marijke van Seventer, Jan van Arkel, Marijke Driever en Margot Leeninga
 Gastschrijvers: Ingeborg Diepstra, Dirk Krans, Kees Keller, Hilde van Halm
 Opmaak: Margot Leeninga
 Correcties: Diana de Veld
 Foto's: redactie

KOPIJ

Het volgende maandblad komt uit op 14 april 2011. U kunt uw kopij vóór 21 maart 2011 inleveren.
 Redactieadres: Leven in Schiebroek, Kastanjesingel 80, 3053 HN Rotterdam.
 Email: redactie@leven-in-schiebroek.nl
 U kunt uw kopij ook afgeven bij de balie van Lokaal Cultuur Centrum Castagnet.



CSI SCHIEBROEK

WONINGINBRAKEN

Het is meer dan vervelend als er wordt ingebroken in je huis. Eind januari 2011 werd een aantal bewoners van Schiebroek bij het opstaan geconfronteerd met de sporen van nachtelijk bezoek.

Een zeer uitzonderlijke situatie, negen woninginbraken in één nacht. Voor de politie het signaal om direct een groot buurtonderzoek te starten en de assistentie in te roepen van de forensische opsporing, de CSI-afdeling van de politie. Helaas voor de slachtoffers rest op zo'n moment niets anders dan de balans op te maken: wat ben ik kwijt en hoe heeft het zo kunnen gebeuren.

In veel gevallen bleek aan de achterzijde van de woning een raam of een deur geforceerd te zijn. Bij de inbraken werden onder andere sieraden, elektronica en geld weggenomen. Voor de betrokken bewoners natuurlijk een erg ingrijpende gebeurtenis. Je waant je toch veilig in je eigen huis. Het idee dat een vreemde in je huis is geweest en je spullen heeft doorzocht geeft een onbehagelijk gevoel.

Inmiddels hebben enkele oplettende omwonenden gemeld dat zij op een eerder moment vreemde types in de wijk hebben opgemerkt. Een speciaal woninginbrakenteam van de recherche onderzoekt op dit moment de serie inbraken. Het onderzoek is nog in volle gang. De politie surveilleert gericht in de wijk. Tips van bewoners worden direct door de wijkpolitie onderzocht.

Het blijkt dat de achterzijde van de woning toch vaak de plek is waar inbrekers denken met succes hun slag te kunnen slaan. Het advies voor u als bewoner is om het hang- en sluitwerk van uw woning nog eens na te lopen. De meeste bouwmarkten en doe-het-zelfwinkels kunnen u daarbij adviseren.

Via de site www.politie-keurmerk.nl kunt u diverse preventietips nalezen. Bel direct bij onraad of verdachte situaties de politie. Noteer zoveel mogelijk signalementen en kentekens. De beloning voor uw oplettendheid is veilig en prettig wonen.

Martin van der Heijden en Frits Knulst, wijkagenten in Schiebroek.
Email: frits.knulst@rijnmond.politie.nl

LEZER-in-Schiebroek?

Jazeker! Dit blad komt uit sinds 1956 en houdt u op de hoogte van alle ontwikkelingen in Schiebroek.

Steun daarom dit blad en wordt LEZER.

Uw vrijwillige bijdrage op girorekening 59 04 84 t.n.v. Samenwerkende Bewonersorganisaties Schiebroek wordt zeer gewaardeerd. Dank u wel!

*Ga eens naar uw eigen wijktheater,
het is de moeite waard!*

LCC CASTAGNET PRESENTEERT:



DONDERDAG 17 MAART: EEN HEERLIJKE "TERUG-IN-DE-TIJD"-MIDDAG

Peter Burger verblijdt zijn gasten met liedjes waar je vroeger de radio voor aanzette. Met zangers zoals: Eddy Christiani, Wim Sonneveld, Toon Hermans, Johnny Jordaan en nog veel meer uit die tijd. Vanzelfsprekend staat Peter niet alleen stil in de tijd, maar neemt hij zijn gasten ook langzaam mee naar de muziek van nu. Aanvang: 14:30 uur, entree: € 3,00 / R'pas € 2,25.

ZATERDAG 26 MAART: MEEKERS, THE DANCERS HAVE DEPARTED

Het nieuwste dansduet van Ana Teixidó en Arthur Rosenfeld speelt zich af in een tangosalon. In deze situatie ontstaan er confrontaties: ze zijn samen, maar toch alleen en moeten hun gezamenlijke en individuele verleden loslaten. Het publiek kan aan het eind van de avond zelf de dansvloer op en tango dansen. Aanvang: 20:30 uur, entree: € 6,00/ Rotterdampas € 4,50.

VRIJDAG 1 APRIL: CORDUA EN MAGNUS: HOEDJE....! (2+)

In de nieuwe voorstelling van Cordua en Magnus is een live bespeelde cello de inspiratiebron en aanjager van een muzikaal en beeldend verhaal over de fantastische avonturen van een hoed, die steeds van eigenaar wisselt en de gekste dingen meemaakt. Zo ontmoet hij op een boerderij diverse dieren, danst met een keurige dame en wordt gered door een walvis. Net als in eerdere producties wordt ook in Hoedje...! een combinatie van dans en projectie toegepast. Aanvang: 16:00 uur, entree: € 3,00/ Rotterdampas € 2,25.

VRIJDAG 8 APRIL: VRIJE DANSAVOND - COUNTRY LINE DANCE STYLE

In februari vond eerste vrije country linedance avond plaats, georganiseerd door professioneel dansdocent Aad Jonas. Een ongedwongen avondje uit voor iedereen van jong tot oud, mét en zonder ervaring. Een mooie gelegenheid om op een ontspannen manier te dansen en in contact te komen met andere dansliefhebbers. U kunt gewoon vrij inlopen tijdens deze avonden. Aanvang: 19:00 uur - 23:00 uur, entree € 3,00 (geen Rotterdampaskorting, kaartjes enkel te verkrijgen op de avond zelf).

WOENSDAG 13 APRIL: KIDSFILM: PUK VAN DE PETTEFLET (4+)

Op een mooie dag komt een klein rood kraanwagentje onder de poort van de Petteflet doorrijden met aan het stuur een jongetje van een jaar of acht. Het is Pluk en hij is op zoek naar een huisje om in te wonen. Als hij zijn tentje wil opzetten in de Torteltuin ontmoet hij Dollie de Duif die hem attendeert op het leegstaande torenkamertje boven op de Petteflet. Pluk vraagt zich af of hij daar wel mag wonen, maar Dollie weet het zeker. In de Petteflet maakt Pluk allerlei nieuwe vrienden, zoals Aagje, de Stampertjes en Meneer Pen, maar ook de dieren Zaza, Langhors, Karel met de houten poot en Duizeltje. Aanvang: 14:00 uur, entree: € 3,00 (geen Rotterdampaskorting) inclusief popcorn.

VRIJDAG 15 APRIL: SPRUITJE SPEELT: HOE RUIKT DE ZON? (5+)

Wie droomt er nooit van vleugels en vliegen naar de zon? De kleine huismier Mona Mini kan bijna nergens anders aan denken. Vandaag mag ze voor 't eerst naar buiten om de zon te zien! Maar dan valt Mona Mini door een kier in de trap en belandt ze in de wereld van de tuinmieren... Aanvang: 16:00 uur, entree: € 3,00/ Rotterdampas € 2,25.

ZONDAG 17 APRIL: MIDDAG CONCERT ENSEMBLE, RPhO

Het Rotterdams Philharmonisch Orkest geldt als een van Europa's meest vooraanstaande symfonieorkesten. Het orkest staat internationaal bekend om de intense energie van zijn concerten, zijn succesvolle opnamen en zijn innovatieve publieksbenadering. Met optredens van de Rotterdamse wijktheaters tot de internationale podia trekt het orkest jaarlijks tussen de 150.000 en 200.000 bezoekers. Aanvang: 14:30 uur, entree: € 6,00 euro /R'pas €4,50.

QUITRO

FASHION DAMESMODE



BANDOLERA
Sandwich
Bc FASHION

TRAMONTANA
Pepper Z
UNO DUE
nick

Peppelweg 70a,
3053 GN Rotterdam
Tel.: 010 - 418 44 19

Meesterlijk in Bouwen

Aannemingsbedrijf Bouwmeester weet als geen ander dat afspraken moeten worden nagekomen. En dat kwaliteit geen uitzondering moet zijn. Zeker als het om verbouwingen of winkel-inrichtingen gaat. Tijd is geld, voor u maar zeker ook voor ons. Dat is ook de opvatting van onze opdrachtgevers. Voor nieuwbouw en renovatie projecten.

Onze opdrachten zijn, naast particulier, ook het aanpassen van winkel-inrichtingen en het onderhouden van verpleeghuizen tot aan bedrijfs- en fabriekspanden toe. Omdat ze weten dat Aannemingsbedrijf Bouwmeester de afspraken nakomt en dat kwaliteit vanzelfsprekend moet zijn.

6

Aannemingsbedrijf
E.J. Bouwmeester B.V.

Meesterlijk in vertrouwd bouwen!
Adrianaalaan 381 - Rotterdam - tel: 010-4224122

RENOVATIE & NIEUWBOUW

Erbo Kunststof is gespecialiseerd in het ontwerpen van kunststof toepassingen in de bouw en renovatie van woningen en bedrijfspanden. Ze beschikken over een eigen atelier met moderne apparatuur waarmee op een zeer efficiënte manier de meest uiteenlopende kunststof oplossingen worden vervaardigd. Of het nu gaat om deuren, kozijnen, ramen, serres...



heeft u plannen voor renovatie of nieuwbouw maak dan een afspraak voor een geheel vrijblijvend offerte. Erbo maakt alles van Deceuninck Europa's grootste leveranciers van milieu-vriendelijk en onderhoudsvrije profielen dat 10 jaar gegarandeerd wordt!

Kunstenaars in Kunststof Oplossingen!

Kozijnen, deuren, schuifpuien,
lamellen plafonds, serres, dak-
kapellen en tal van andere
onderhouds-arme mogelijk-
heden.

ERBO
Kunststof



Adrianaalaan 381 - Rotterdam - tel: 010-4224475